

TEHNIČKI PROPIS
O OSIGURANJU PRISTUPAČNOSTI GRAĐEVINA
OSOBAAMA S INVALIDITETOM I
SMANJENE POKRETLJIVOSTI
(NN 12/23)



TEHNIČKI PROPIS
O OSIGURANJU PRISTUPAČNOSTI GRAĐEVINA OSOBAMA
S INVALIDITETOM I SMANJENE POKRETLJIVOSTI
(NN 12/23)

stupa na snagu 28. lipnja 2025. godine

Pravilnik o osiguranju pristupačnosti građevina osobama s invaliditetom i smanjene pokretljivosti (NN 78/13)

Pravilnik o osiguranju pristupačnosti građevina osobama s invaliditetom i smanjenom pokretljivosti
(NN 151/05, 61/07)

Pravilnik o projektima potrebnim za osiguranje pristupačnosti građevina osobama s invaliditetom i drugim osobama
smanjene pokretljivosti (NN 104/03)

Pravilnik o prostornim standardima, urbanističko-tehničkim uvjetima i normativima za sprječavanje stvaranja
arhitektonsko-urbanističkih barijera (NN 47/82)

Direktiva (EU) 2019/882 Europskog parlamenta i Vijeća o zahtjevima za pristupačnost proizvoda i usluga (Tekst značajan za EGP) (SL L 151, 7. 6. 2019.).

Direktiva je poznata i pod imenom **Europski zakon o pristupačnosti - primjenjivat će se od 28. lipnja 2025. godine**

Preko 80 milijuna ljudi u EU žive s nekim vidom invaliditeta. Ovaj se broj povećava i zbog starenja populacije.

Povelja EU-a o temeljnim pravima priznaje i poštuje pravo osoba s invaliditetom na mjere čiji je cilj osiguravanje njihove neovisnosti, društvene i profesionalne uključenosti te njihova sudjelovanja u životu zajednice.

Direktiva definira osobe s invaliditetom u skladu s Konvencijom Ujedinjenih naroda o pravima osoba s invaliditetom koju su ratificirale sve države članice.

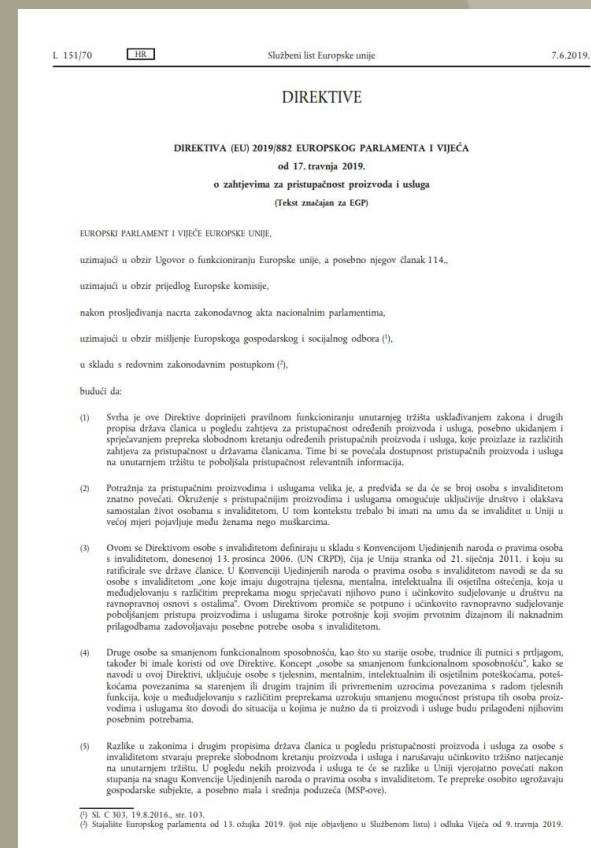

Direktiva (EU) 2019/882 Europskog parlamenta i Vijeća o zahtjevima za pristupačnost proizvoda i usluga
(Tekst značajan za EGP) (SL L 151, 7. 6. 2019.).

PRILOG III.

ZAHTJEVI ZA PRISTUPAČNOST ZA POTREBE ČLANKA 4. STAVKA 4. U POGLEDU IZGRAĐENOG OKOLIŠA U KOJEM
SE PRUŽAJU USLUGE OBUHVAĆENE PODRUČJEM PRIMJENE OVE DIREKTIVE

Da bi se osobama s invaliditetom povećala predvidljiva samostalna uporaba izgrađenog okoliša u kojem se pruža usluga i koji je pod odgovornošću pružatelja usluge, pristupačnost u svim područjima namijenjenima javnom pristupu mora uključivati sljedeće aspekte:

- (a) uporabu povezanih vanjskih prostora i objekata;
- (b) pristupe zgradama;
- (c) uporabu ulazâ;
- (d) uporabu horizontalne komunikacije;
- (e) uporabu vertikalne komunikacije;
- (f) uporabu prostorija za javne namjene;
- (g) uporabu opreme i sadržaja za pružanje usluga;
- (h) uporabu WC-a i sanitarne opreme;
- (i) uporabu izlaza, evakuacijskih putova i planova za hitne slučajeve;
- (j) komuniciranje i orijentaciju koristeći više od jednog osjetila;
- (k) uporabu sadržaja i zgrada za njihovu predvidivu namjenu;
- (l) zaštitu od rizika iz okoliša u zatvorenim i otvorenim prostorima.

Zakon o gradnji (NN 153/13, 20/17, 39/19, 125/19)

2. TEMELJNI ZAHTJEVI ZA GRAĐEVINU

Obveza ispunjavanja temeljnih i drugih zahtjeva za građevinu

Članak 7.

Svaka građevina, ovisno o svojoj namjeni, **mora biti projektirana i izgrađena na način da tijekom svog trajanja ispunjava temeljne zahtjeve za građevinu** te druge zahtjeve, odnosno uvjete propisane ovim Zakonom i posebnim propisima koji utječu na ispunjavanje temeljnog zahtjeva za građevinu ili na drugi način uvjetuju gradnju građevina ili utječu na građevne i druge proizvode koji se ugrađuju u građevinu.

Građevni i drugi proizvodi koji se ugrađuju u građevinu moraju ispunjavati zahtjeve propisane ovim Zakonom i posebnim propisima.

Sigurnost i pristupačnost tijekom uporabe

Članak 12.

Građevina mora biti projektirana i izgrađena tako da ne predstavlja neprihvatljive rizike od nezgoda ili oštećenja tijekom uporabe ili funkcioniranja, kao što su proklizavanje, pad, sudar, opekline, električni udari, ozljede od eksplozija i provale. Posebno, građevine moraju biti projektirane i izgrađene **vodeći računa o pristupačnosti i uporabi od strane osoba smanjene pokretljivosti**.

Tehnički propis o osiguranju pristupačnosti građevina osobama s invaliditetom i smanjene pokretljivosti (NN 12/23)

Tehničko rješenje mogućnosti jednostavnog prilagođavanja stana mora biti prikazano u **glavnom projektu građevine**.

Glavni projekt građevine stambene i stambeno-poslovne namjene mora sadržavati prikaz tehničkih rješenja kojima se elementi pristupačnosti primjenjuju za osiguranje pristupačnosti građevina te prikaz tehničkih rješenja za jednostavnu prilagodbu stanova.

Pri projektiranju, građenju i rekonstrukciji građevina iz stambene i stambeno-poslovne namjene na svakih deset stanova u zgradi mora se osigurati po jedan jednostavno prilagodljiv stan.

Pravilnik o osiguranju pristupačnosti građevina osobama s invaliditetom i smanjene pokretljivosti (NN 78/13)

Tehnička rješenja prikazuju se, ovisno o razini razrade projekta, na primjeren način u **idejnom projektu, glavnom projektu i izvedbenom projektu građevine**.

Tehnički propis o osiguranju pristupačnosti građevina osobama s invaliditetom i smanjene pokretljivosti (NN 12/23)

POJMOVI

Članak 3.

1. Osoba s invaliditetom je osoba koja ima dugotrajna tjelesna, mentalna, intelektualna ili osjetilna oštećenja koja u međudjelovanju s različitim preprekama u prostoru mogu spriječiti njezino sudjelovanje u društvu na ravnopravnoj osnovi
6. Prepreka jest komunikacijska i orijentacijska smetnja koja osobu smanjene pokretljivosti može ometati i/ili sprječavati u nesmetanom pristupu, kretanju, boravku i radu te komunikacijska smetnja koja osobu s oštećenjem sluha može ometati i/ili sprječavati u nesmetanom pristupu informacijama
7. Pristupačnost jest rezultat primjene tehničkih rješenja u projektiranju i građenju građevina, te uređenju površina/prostora, kojima se osobama s invaliditetom i smanjene pokretljivosti osigurava nesmetan pristup informacijama i komunikaciji, kretanje, boravak i rad u tim građevinama na jednakoj razini kao i ostalim osobama;
13. Zvučno-vibracijska najava jest upozorenje i obavijest slijepoj, i slabovidnoj i gluhoslijepoj osobi putem zvuka i vibracije
15. Govorna najava je upozorenje i obavijest slijepoj, slabovidnoj i gluhoslijepoj osobi putem snimljenog govora
26. Univerzalni dizajn je opće rješenje pristupačnosti s ugrađenom prilagodljivošću i kompatibilnošću, koja osigurava jednak način korištenja za sve korisnike, uključujući i osobe s invaliditetom bez potrebe prilagođavanja ili posebnog oblikovanja.

Tehnički propis o osiguranju pristupačnosti građevina osobama s invaliditetom i smanjene pokretljivosti (NN 12/23)

UNIVERZALNI DIZAJN

Primjena univerzalnog dizajna omogućuje da mjesta postanu pristupačna, atraktivna i značajna za sve, bez obzira na dob, invaliditet i status.

Univerzalni dizajn se može primijeniti na bilo koji proizvod ili okoliš.

Kod kreiranja predmeta i usluga treba voditi računa da su pristupačni svim kategorijama građana, i to uzimajući u obzir:

- poštovanje različitosti korisnika, nitko se ne bi trebao osjećati marginaliziran;
- sigurnost, što znači da su svi elementi koji čine dio okruženja moraju biti dizajnirani na način da su sigurni za uporabu;
- ne smije predstavljati zdravstveni rizik ili uzrokovati probleme za one koji pate od određenih bolesti ili alergija;
- funkcionalnost, znači da bi trebao biti osmišljen na način da se može obavljati funkcija za koju je namijenjen bez ikakvih problema ili poteškoća;
- razumljivost, svi korisnici bi trebali biti u mogućnosti da se orijentiraju bez poteškoća u određenom prostoru, npr. korištenje ikona koje su zajedničke za različite zemlje, izbjegavati uporabu riječi ili kratica koje mogu biti zbunjujuće;
- održivost, izbjegavati zloupotrebu prirodnih resursa u cilju očuvanja okoliša;
- pristupačnost;
- privlačnost.

Primjeri univerzalnog dizajna: niskopodni tramvaji, vlakovi i autobusi; kose platforme umjesto stepenica.



Tehnički propis o osiguranju pristupačnosti građevina osobama s invaliditetom i smanjene pokretljivosti (NN 12/23)

Građevine javne i poslovne namjene jesu:

1. građevine trgovačke, ugostiteljske i/ili **turističke namjene**: robna kuća; trgovački i uslužni centar; samoposluživanje uslužne površine od 400 m² i više; tržnica; caffe bar, kavana, restoran i drugi prostori za obavljanje ugostiteljske djelatnosti s 80 i više sjedećih mjesta; disko klub i noćni klub, površine od 400 m² i više; turistički informativni centar; ured turističke zajednice površine od 200 m² i više; putnička agencija površine od 200 m² i više; zasebno stojeća recepcija; građevina nautičkog turizma; **hotel (soba/TWC) s 25 i više soba; hostel s 25 i više soba sa zajedničkim sanitarnim jedinicama; turističko naselje s 25 i više apartmana; kamp za 500 i više gostiju**; restoran uz državnu i županijsku cestu; hotel s posebnom oznakom – motel uz državnu i županijsku cestu; trgovačko-ugostiteljski sadržaj uz crpku za gorivo i sl.;
2. građevine poštanske i/ili telekomunikacijske namjene
3. građevine za pružanje usluga prometa novcem i druge financijske usluge
4. građevine upravne i slične namjene
5. građevine zdravstvene, socijalne i rehabilitacijske namjene
6. građevine u kojoj učestalo borave osobe s invaliditetom
7. građevine odgojne i obrazovne namjene
8. građevine kulturne namjene
9. građevine prometne namjene

Tehnički propis o osiguranju pristupačnosti građevina osobama s invaliditetom i smanjene pokretljivosti (NN 12/23)

10. građevine športske i rekreacijske namjene
11. građevine zabavne namjene
12. građevine vjerske i sakralne namjene: obredna dvorana
13. građevine za izvršavanje kazne zatvorom
14. prostori i površine javne namjene: pješački trg, ulica, staza u parku, dječjem igralištu i na šetalištu; pothodnik, nathodnik i pješački most; ulični prijelaz i sl. i
15. građevine ostale namjene: sajamski i izložbeni centar; tehnologijski park; javni WC; građevina u kojoj je obvezno izvođenje 4 ili više WC jedinica za javnu uporabu; mrtvačnica i krematorij; javno sklonište i sl.

Građevine stambene i stambeno-poslovne namjene jesu:

1. stambena zgrada i/ili stambeno naselje koje je odobreno jednim aktom na temelju kojeg se smije graditi s deset i više stanova, isključivo stambene namjene;
2. stambeno-poslovna zgrada mješovite – stambene i druge namjene, koja ima deset i više stanova.

Tehnički propis o osiguranju pristupačnosti građevina osobama s invaliditetom i smanjene pokretljivosti (NN 12/23)

Iznimno odstupanje od propisanih elemenata pristupačnosti

Članak 54.

- (1) Ako se pri rekonstrukciji građevine iz članka 7. ovoga Propisa, koja je pojedinačno zaštićeno kulturno dobro ili se nalazi unutar kulturno-povijesne cjeline upisane u Registar kulturnih dobara Republike Hrvatske ne mogu osigurati propisani elementi pristupačnosti, a da se ne naruši spomeničko svojstvo kulturnog dobra, dopušteno je iznimno odstupiti od propisanih elemenata pristupačnosti, uz uvjet da se za odstupanje pribavi suglasnost ministarstva nadležnog za poslove graditeljstva.
- (2) Vrsta arhitektonskog ili strojarskog rješenja elemenata pristupačnosti te položaj unutar i izvan zgrade određuje se prema arhitektonskim i graditeljskim obilježjima zgrade i neposrednog okruženja na način da ne utječe na svojstvo kulturnog dobra, poštujući u najvećoj mogućoj mjeri načelo reverzibilnosti.
- (3) Uz prijedlog za davanje suglasnosti iz stavka 1. ovoga članka prilaže se mišljenje ministarstva nadležnog za kulturnu baštinu u pogledu očuvanja spomeničkog svojstva građevine, odnosno mogućem narušavanju tog svojstva izvođenjem propisanih elemenata pristupačnosti.

Članak 55.

- (1) U dijelovima naselja i pojedinim građevinama za koje je utvrđena zaštita sukladno propisima iz područja zaštite prirode neće se primijeniti odredbe ovoga Propisa, ako bi se njihovom primjenom ugrozili ciljevi propisane zaštite.
- (2) U slučajevima iz stavka 1. ovoga članka kao zamjena za elemente pristupačnosti za svladavanje visinske razlike, obvezno se koriste montažno – demontažni i drugi uređaji koji ne ugrožavaju ciljeve propisane zaštite.

Tehnički propis o osiguranju pristupačnosti građevina osobama s invaliditetom i smanjene pokretljivosti (NN 12/23)

II. ELEMENTI PRISTUPAČNOSTI

Članak 22.

Kuhinja

Kuhinja mora omogućavati ispunjavanje sljedećih uvjeta, odnosno imati:

1. slobodnu radnu plohu dužine najmanje 90 cm,
2. radnu, grijaću plohu i sudoper konzolno izvedene s dubinom pristupa od najmanje 50 cm, gornjom plohom na visini od najviše 85 cm, a podgled je na visini od najmanje 70 cm,
3. viseće elemente postavljene donjim rubom na visinu od 120 cm od površine poda,
4. donje elemente na izvlačenje,
5. slobodni uporabni prostor za korištenje kuhinjskih elemenata i okretanje invalidskih kolica najmanje površine kruga promjera od 150 cm;
6. prostor za kretanje oko namještaja širine najmanje 120 cm,
7. ulazna vrata širine svijetlog otvora najmanje 80 cm,
8. širinu vrata svijetlog otvora od najmanje 90 cm, ako se u kuhinju ulazi iz zajedničke komunikacije (primjerice u đačkim i studentskim domovima, bolnicama, domovima za starije i nemoćne osobe i sl.)
9. vrata i prozore s pristupačnim kvakama sukladno odredbama članka 32. ovoga Propisa,
10. odgovarajuće električne instalacije sukladno odredbama članka 31. ovoga Propisa,
11. oznaku pristupačnosti prema slici 1.1. Priloga ovoga Propisa, u slučaju kada se pristupačna kuhinja nalazi izvan stana/apartmana, primjerice u kampu i sl.

Primjeri kuhinje i uvjeti iz stavka 1. ovog članka prikazani su na slici 18. Priloga ovoga Propisa.

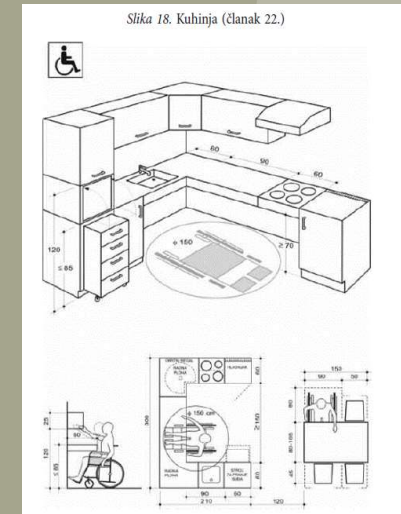

Tehnički propis o osiguranju pristupačnosti građevina osobama s invaliditetom i smanjene pokretljivosti (NN 12/23)

Članak 27.

Tuš kabina

Tuš kabina mora omogućavati ispunjavanje sljedećih uvjeta, odnosno imati:

1. tlocrtnu dimenziju najmanje 230×230 cm,
2. vrata, s pristupačnom kvakom sukladno članku 32. ovoga Propisa, širine svijetlog otvora najmanje 90 cm koja se otvaraju prema van,
3. odgovarajuće električne instalacije sukladno odredbama članka 31. ovoga Propisa,
4. površinu prostora ispod tuša najmanje 90×90 cm, izvedenu bez pragova s nagibom za odvod vode,
5. jednoručnu ili slavinu s ugrađenim senzorom,
6. alarmni uređaj s prekidačem na pritisak ili vrpcom za povlačenje na visini od 60 cm,
7. vodootporno preklopno sjedalo postavljeno na visinu od 50 cm u prostoru za tuširanje
8. vješalicu za odjeću postavljenu na visini od 120 cm,
9. držač za sapun postavljen na visinu od 90 cm,
10. oznaku pristupačnosti prema slici 1.15. Priloga ovoga Propisa.

Primjer tuš kabine i uvjeti iz stavka 1. ovoga članka prikazani su na slici 26. Priloga ovoga Propisa.

U građevini koja prema članku 46. ovoga Propisa mora sadržavati tuš kabine, obvezno je izvesti najmanje 10% pristupačnih kabina, računajući od ukupnog broja kabina, ali ne manje od jedne.

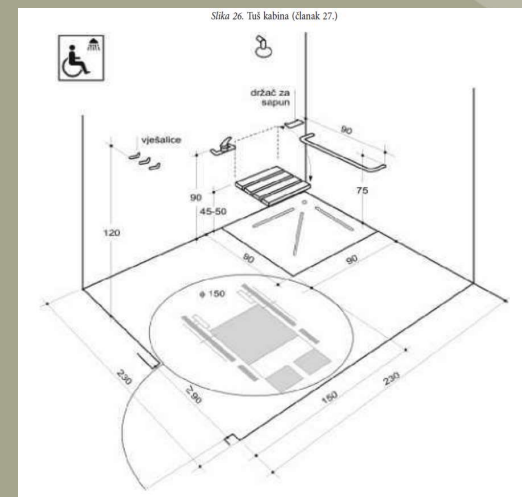

Tehnički propis o osiguranju pristupačnosti građevina osobama s invaliditetom i smanjene pokretljivosti (NN 12/23)

Članak 30.

Telefon, tekstofon, faks, bankomat

Telefon, tekstofon, faks, bankomat i ostali samoposlužni terminali kada su ugrađeni u građevinu moraju ispunjavati sljedeće uvjete:

1. telefon je s gornjim rubom tipkovnice postavljen na visini od 120 cm od površine poda, a slušalicom na visini dohvata ruke od 100 cm,
2. tekstofon, faks, bankomat postavljene donjim rubom na visinu od 70 cm od površine poda,
3. uređaje postavljene na način da osiguravaju pristup svim funkcijama iz invalidskih kolica,
4. oznake pristupačnosti prema slici 1. Priloga ovoga Pravilnika i to: 1.2., 1.3. i 1.4., za pristupačni telefon i prema slici 1., i to slikama 1.2., 1.3. i 1.4. iz Priloga I ovoga Propisa, za pristupačni telefon i prema slici 1.18. iz Priloga I ovoga Propisa, a za pristupačni tekstofon, faks, bankomat i ostale samoposlužne terminale kada su ugrađeni u građevinu i prema slici 1.19. iz Priloga I ovoga Propisa.

Primjer telefona, tekstofona, faksa, bankomata i uvjeti iz stavka 1. ovoga članka prikazani su na slici 29. Priloga ovoga Propisa.

Iznimno od stavka 1. ovoga članka, pristupačnim telefonom, tekstofonom, faksom i bankomatom za slijepce, slabovidne, gluhe i osobe oštećenog sluha podrazumijevaju se ti uređaji postavljeni na uobičajenu visinu.

Kada se uređaji iz stavka 1. ovoga članka nalaze unutar građevine, pristupačnima za slijepce i slabovidne osobe smatraju se, ako je od ulaznih vrata građevine do uređaja postavljena taktilna crta vođenja širine najmanje 40 cm s užljebljenjima u smjeru vođenja.

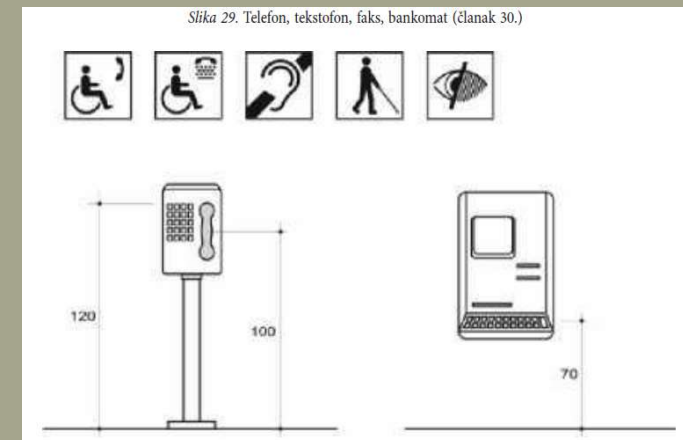

Tehnički propis o osiguranju pristupačnosti građevina osobama s invaliditetom i smanjene pokretljivosti (NN 12/23)

Članak 31. Električne instalacije

Električne instalacije moraju ispunjavati sljedećih uvjeta, odnosno imati:

1. parlafon postavljen na visinu od 110 do 120 cm, sa svjetlosnom oznakom,
2. prekidači za svjetlo i zvence postavljeni u rasponu visina od 90 do 120 cm,
3. utičnicu u pristupačnoj kuhinji neposredno iznad radne plohe,
4. ostale utičnice postavljene u rasponu visina od 90 do 120 cm,
5. izvodnu ploču za električnu instalaciju postavljenu gornjim rubom u rasponu visina od 90 do 120 cm,
6. svu opremu električnih instalacija izvedenu u kontrastu s podlogom zida s tipkama koje su vidljive u mraku.

Tehnički propis o osiguranju pristupačnosti građevina osobama s invaliditetom i smanjene pokretljivosti (NN 12/23)

Članak 34.

Pult

Pult za osobe u invalidskim kolicima mora biti, odnosno imati ispunjavati sljedeće uvjete :

1. izveden najbliže ulazu u prostor i/ili prostoriju u kojoj se usluga pruža,
2. postavljen je gornjim rubom na visinu od 80 cm, podgledom na visinu od najmanje 70 cm,
3. konzolno je oblikovan s dubinom pristupa od najmanje 50 cm,
4. osiguran pristup od najmanje 120 cm,
5. označen oznakom pristupačnosti prema slici 1.23. Priloga ovoga Propisa.

Pristupačnim pultom za gluhe, osobe oštećenog sluha, slijepe i slabovidne osobe, podrazumijeva se pult uobičajene visine, koji omogućava ispunjavanje sljedećih uvjeta, odnosno ima:

1. komunikacijsko pomagalo i induktivnu petlju ili transmisijski obruč,
2. postavljenu taktilnu crtu vođenja širine najmanje 40 cm s užljebljenjima u smjeru vođenja od ulaznih vrata građevine do pulta i oznaku pristupačnosti prema slici 1, i to slikama: 1.2., 1.3., 1.4., 1.6 i 1.21. ili 1.22. iz Priloga I ovoga Propisa

Kada se u dvorani nalaze tri ili više pultova istog tipa poslovanja jedan od tri pulta mora ispunjavati uvjete pristupačnosti za osobu u invalidskim kolicima, a jedan za gluhe, gluhoslijepe i osobe oštećenog sluha, slijepe i slabovidne osobe.

Tehnički propis o osiguranju pristupačnosti građevina osobama s invaliditetom i smanjene pokretljivosti (NN 12/23)

III. ELEMENTI PRISTUPAČNOSTI JAVNOG PROMETA

Članak 39.

Stajalište i peron

Stajalište i peron moraju omogućavati ispunjavanje sljedećih uvjeta, odnosno imati:

1. dužinu stajališta, odnosno perona najmanje jednaku dužini prometnog sredstva (autobus i tramvaj i vlak) koje se zaustavlja na tom stajalištu, odnosno peronu, a širinu najmanje 200 cm sukladno propisu kojim se uređuju autobusna stajališta,
2. visinu nogostupa u razini ulazne stube niskopodnog prometnog sredstva, a iznimno kada su u uporabi prometna sredstva s visokom prvom stubom, nogostup može biti i niži od prve stube, ali ne niži od 18 cm ispod razine nastupne stube prometnog sredstva
3. izvedenu taktilnu crtu vođenja širine najmanje 40 cm i dužine 150 cm s užljebljenjima okomitim na kolnik/prugu, udaljenu 80 cm od vertikalne oznake stajališta i 15 cm od ruba nogostupa na stajalištu (autobusa i/ili tramvaja) u naselju gdje se izvodi nogostup, na mjesto prvog ulaza u prometno sredstvo
4. na stajalištima koja se nalaze u neposrednoj blizini građevine u kojoj učestalo borave osobe s invaliditetom taktilnu crtu vođenja postavljenu cijelom širinom nogostupa, na stajalištima koja se nalaze u neposrednoj blizini građevine u kojoj učestalo borave osobe s invaliditetom
5. na peronu vlaka, na udaljenosti 80 cm od ruba perona, čitavom dužinom perona postavljenu taktilnu crtu upozorenja širine 20 cm sa užljebljenjima okomitim na smjer ulaska u vlak.
5. nadstrešnica, ako se izvodi, mora biti izvedena na način da svojom konstrukcijom ne ometa prolazak osoba u invalidskim kolicima u dva smjera, širine najmanje 150 cm.

UREDBA KOMISIJE (EU) br. 1300/2014

od 18. studenoga 2014.

o tehničkoj specifikaciji za interoperabilnost u vezi s pristupačnošću željezničkog sustava Unije osobama s invaliditetom i osobama s ograničenom pokretljivošću

PROVEDBENA UREDBA KOMISIJE (EU) 2019/772

od 16. svibnja 2019.

o izmjeni Uredbe (EU) br. 1300/2014 u pogledu inventara imovine u cilju identificiranja zapreka pristupačnosti, pružanja informacija korisnicima te nadzora i ocjene napretka u pogledu pristupačnosti

PROVEDBENA UREDBA KOMISIJE (EU) 2022/721

od 10. svibnja 2022.

o ispravku češke jezične verzije Priloga Uredbi (EU) br. 1300/2014 o tehničkoj specifikaciji za interoperabilnost u vezi s pristupačnošću željezničkog sustava Unije osobama s invaliditetom i osobama s ograničenom pokretljivošću

PROVEDBENA UREDBA KOMISIJE (EU) 2023/62

od 5. siječnja 2023.

o ispravku poljske jezične verzije Uredbe (EU) br. 1300/2014 o tehničkoj specifikaciji za interoperabilnost u vezi s pristupačnošću željezničkog sustava Unije osobama s invaliditetom i osobama s ograničenom pokretljivošću

PROVEDBENA UREDBA KOMISIJE (EU) 2023/1694

od 10. kolovoza 2023.

o izmjeni uredbi: (EU) br. 321/2013, (EU) br. 1299/2014, (EU) br. 1300/2014, (EU) br. 1301/2014, (EU) br. 1302/2014, (EU) br. 1304/2014 i Provedbene uredbe (EU) 2019/777

Tehnički propis o osiguranju pristupačnosti građevina osobama s invaliditetom i smanjene pokretljivosti (NN 12/23)

Članak 40.

Parkirališno mjesto

Parkirališno mjesto mora biti smješteno najbliže pristupačnom ulazu u građevinu te mora omogućavati ispunjavanje sljedećih uvjeta, odnosno imati:

1. parkirališno mjesto za jedan automobil kad se nalazi u nizu parkirališnih mjesta, okomitom, kosom, uzdužnom, u odnosu na nogostup, veličine ~~370~~ 400 × 500 cm, a prikazano je primjerom na slici 33. Priloga ovoga Pravilnika Propisa,
2. parkirališno mjesto za jedan automobil koji se nalazi u uzdužnom nizu parkirališnih mjesta, u odnosu na nogostup koji je u razini kolnika veličine 250 × 900 cm, a prikazano je primjerom na slici 33.a) iz Priloga I ovoga Propisa
3. parkirališno mjesto za dva automobila koje se nalazi u nizu parkirališnih mjesta okomitom na nogostup veličine ~~590~~ 650 × 500 cm s međuprostorom širine 150 cm, a prikazano je primjerom na slici 34. Priloga ovoga Pravilnika,
4. izlaz s parkirališnog mjesta na nogostup osiguran ukošenim rubnjakom nagiba najviše 10%, širine najmanje 120 cm. Ako nije moguće osigurati nagib manji od 10 %, obvezno se spušta razina pločnika na razinu parkirališta uz primjenu dopuštenih nagiba za rampu iz članka 12. ovoga Propisa, prema primjeru na slici 33.b) iz Priloga I ovoga Propisa.
5. osiguranu horizontalnu površinu nogostupa iza izlaza od najmanje 75 cm
6. površinu parkirališnog mjesta izrađenu od materijala koji ne otežava kretanje invalidskih kolica (šljunak, pijesak, zatravljena površina i sl.),
7. oznaku pristupačnosti prema slici 1.25. Priloga ovoga Pravilnika Propisa ili odgovarajućim znakom, odnosno oznakom sukladno posebnom propisu.

Tehnički propis o osiguranju pristupačnosti građevina osobama s invaliditetom i smanjene pokretljivosti (NN 12/23)

NN 78/13

Slika 32. Stajalište i peron – iz članka 37. ovoga Pravilnika

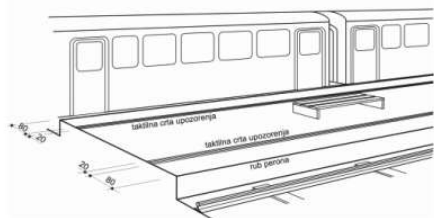
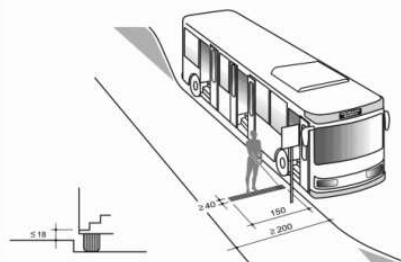

Slika 33. Parkirališno mjesto u nizu – iz članka 38. stavka 1. alineje 1. ovoga Pravilnika

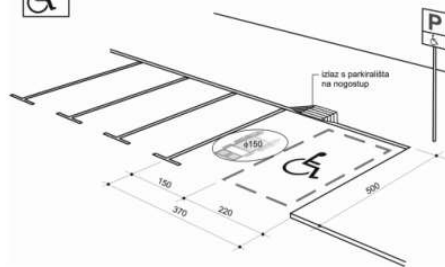

Slika 32. Stajalište (članak 39.)

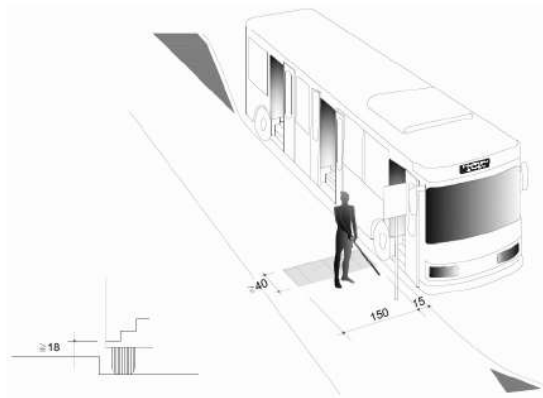

Slika 33. Parkirališno mjesto u nizu (članak 40. stavak 1. točka 1.)

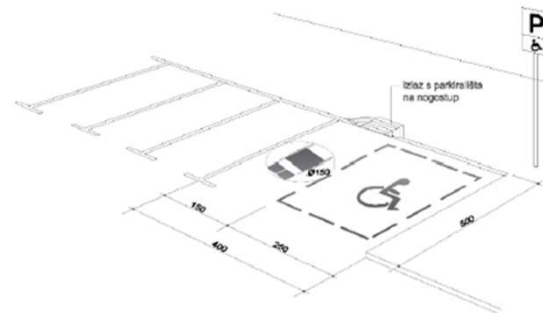

veličine 370-400 × 500 cm

Slika 33.a) Parkirališno mjesto u uzdužnom nizu (članak 40. stavak 1. točka 2.)

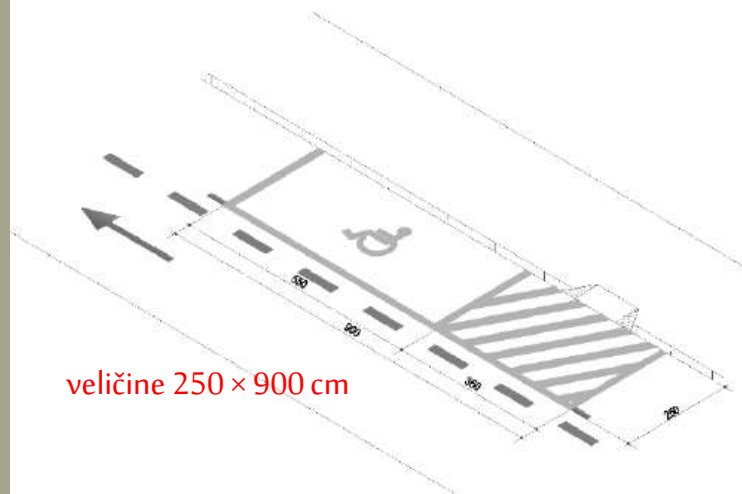

veličine 250 × 900 cm

Slika 33.b) Izlaz s parkirališnog mjesta na nogostup (članak 40. stavak 1. točka 4.)

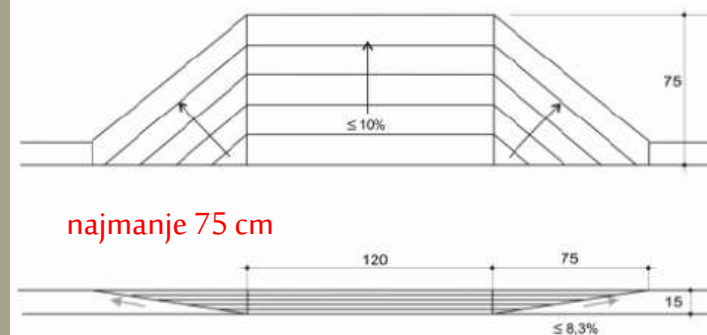

najmanje 75 cm

Tehnički propis o osiguranju pristupačnosti građevina osobama s invaliditetom i smanjene pokretljivosti (NN 12/23)

NN 78/13

Slika 34. Parkirališno mjesto s međuprostorom – iz članka 38. stavka 1. alineje 2. ovoga Pravilnika<

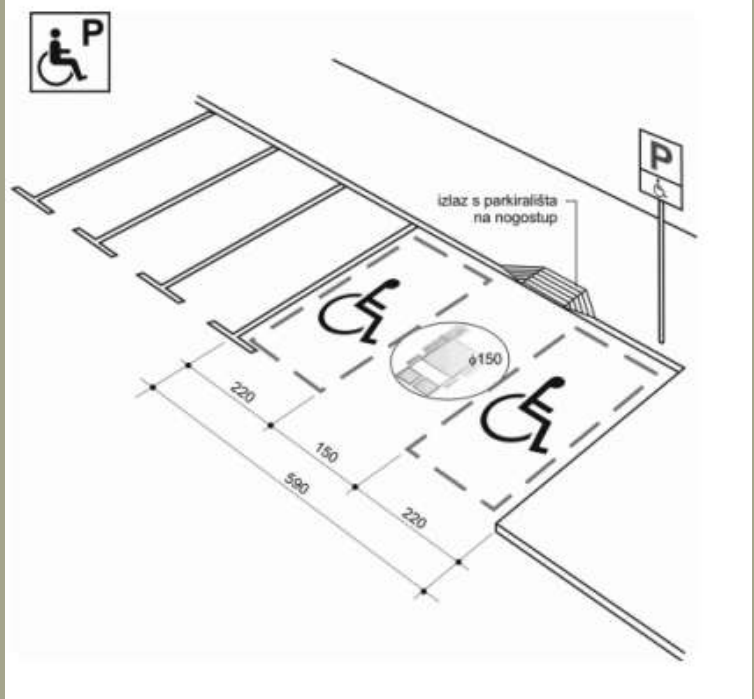

Slika 34. Parkirališno mjesto s međuprostorom (članak 40. stavak 1. točka 3.)

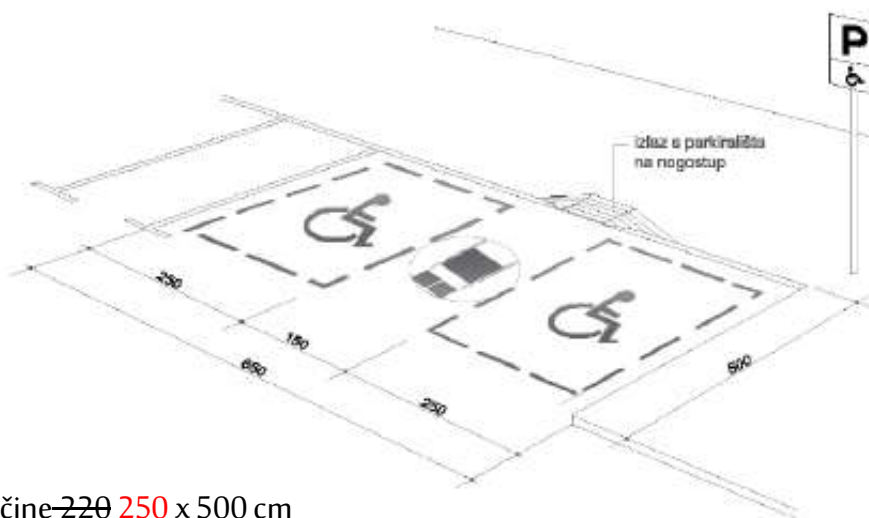

veličine ~~220~~ 250 x 500 cm

Tehnički propis o osiguranju pristupačnosti građevina osobama s invaliditetom i smanjene pokretljivosti (NN 12/23)

Članak 41.

Javna pješačka površina

Javna pješačka površina mora biti:

1. uzdignuta u odnosu na kolnik rubnjakom visine najmanje 3 cm, ili razdvojena tipskim elementom, a kada je u razini kolnika razdvojena je ogradom,
2. površine izrađene od materijala koji ne otežava kretanje u invalidskim kolicima i drugim pomagalicama za kretanje, a na pješačkim površinama od šljunka, pijeska, zatravljenih površina i sl. mora biti osiguran takav dio površine za kretanje osoba u invalidskim kolicima i to za svaki pravac kretanja
3. s pokrivenim kanalima za odvodnju oborinske vode
4. uzdužnog nagiba do uključivo 1:20 (5 %) tamo gdje to omogućava konfiguracija terena
5. široka najmanje 150 cm,
6. sa ostalim pješačkim površinama povezana bez prepreka,
7. od prometnice zaštićena ogradom visine 90 cm kada se nalazi u području pojačanog pješačkog prometa (navala ljudi).

Uzdužni nagib iz stavka 1. točke 4. ovoga članka primjenjuje se samo na novo projektirane javne pješačke površine.

Tehnički propis o osiguranju pristupačnosti građevina osobama s invaliditetom i smanjene pokretljivosti (NN 12/23)

Članak 42. Semafor

Semafor mora ispunjavati sljedeće uvjete, odnosno imati:

1. semafor koji se nalazi na prijelazu prometnice s više od dva prometna traka u istom smjeru ima taktilni plan prijelaza postavljen na visinu od 90 do 120 cm,
2. semafor koji se nalazi u području gdje se nalazi građevina u kojoj učestalo borave slijepi i slabovidne i gluhoslijepe osobe, ima zvučnu signalizaciju i vibracijsku najavu, postavljenu na visinu od 90 do 120 cm,
3. kod semafora na raskrižju, zvučnu signalizaciju postavljenu na semafore jednog prometnog pravca koja se ne preklapa sa zvučnom signalizacijom postavljenom na semafore drugog prometnog pravca,
4. zvučnu signalizaciju i vibracijsku najavu postavljena na semaforu koja upozorava samo na promjenu svjetla na semaforu, a ne na intenzitet prometa na prometnici,
5. točkastu disperziju zvuka zvučne signalizacije postavljene na semaforu, usmjerenu tako da doziva slijepu, ili slabovidnu o ili gluhoslijepu sobu koja prelazi prometnicu.

Tehnički propis o osiguranju pristupačnosti građevina osobama s invaliditetom i smanjene pokretljivosti (NN 12/23)

Članak 43. Pješački prijelaz

(1) Pješački prijelaz mora ispunjavati sljedeće uvjete, odnosno imati:

1. prijelaz s nogostupa na razinu kolnika osiguran ukošenjem rubnjaka uz najveći dopušteni nagib od 10%, širine najmanje 120 cm,
 2. osiguranu horizontalnu površinu iza ukošenja od najmanje 75 cm
 3. na ukošenom rubnjaku izvedeno taktilno polje upozorenja čepaste strukture koje završava na crti usporednoj s rubom kolnika koja je od njega udaljena za širinu rubnog kamena, ali ne manje od 15 cm, prema primjeru na slici 36. Priloga ovoga Propisa,
 4. u slučaju minimalne visine nogostupa od 3 cm, izvedeno taktilno polje upozorenja čepaste strukture širine najmanje 40 cm, prema primjeru na slici 37. Priloga ovoga Propisa,
 5. u slučaju kada je u funkciji prijelaza prometnice izvan raskrižja, taktilnu crtu vođenja širine najmanje 40 cm s užljebljenjima okomito na prometnicu, izvedenu do ukošenja rubnjaka na prijelazu, a u dužini od najmanje 110 cm prema primjeru na slici 38. Priloga ovoga Propisa kada je u funkciji prijelaza prometnice izvan raskrižja.
- (2) Elementi pristupačnosti iz stavka 1. ovoga članka primjenjuju se na odgovarajući način na pješačkim prijelazima cestovnog, željezničkog i tramvajskog prometa, te biciklističkih staza.
- (3) Ako nije moguće osigurati nagib manji od 10 %, obvezno se spušta razina pločnika na razinu kolnika uz primjenu dopuštenih nagiba za rampu iz članka 12. ovoga Propisa, prema primjeru na slici 38. iz Priloga I ovoga Propisa.

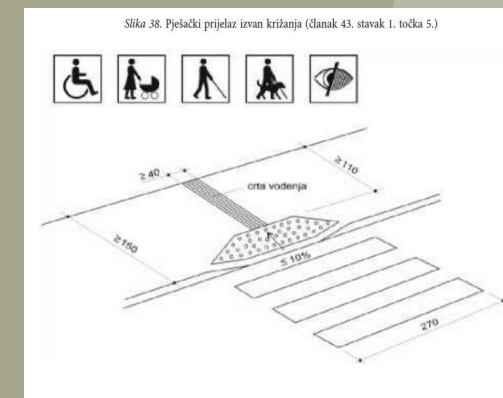

PRISTUPAČNOST GRAĐEVINA TURISTIČKOG SMJEŠTAJA OSOBAMA SMANJENE POKRETLJIVOSTI U 2021.

Najviše smještajnih jedinica za osobe s invaliditetom i smanjene pokretljivosti - **hoteli (82,3%)**.

Od ukupno 1 043 smještajna objekta iz skupine Hoteli i sličan smještaj:

- **368 smještajnih objekata (35,3%)** raspolagalo je sa smještajnim jedinicama (sobama i apartmanima) za osobe s invaliditetom i smanjene pokretljivosti, sa ukupno 1 795 smještajnih jedinica (1 534 sobe i 261 apartman) za osobe s invaliditetom i smanjene pokretljivosti.

Najviše smještajnih jedinica za osobe s invaliditetom i smanjene pokretljivosti iz skupine Hoteli imale su sljedeće županije:

Primorsko-goranska (22,1%), Splitsko-dalmatinska (18,2%), Istarska (13,9%), Dubrovačko-neretvanska (9,2%), Grad Zagreb (6,8%) i Osječko-baranjska (6,7%), što je ukupno 76,9%.

1. BROJ SMJEŠTAJNIH OBJEKATA IZ SKUPINE HOTELI I SLIČAN SMJEŠTAJ KOJI RASPOLAŽU SA SMJEŠTAJNIM JEDINICAMA ZA OSOBE S INVALIDITETOM I SMANJENE POKRETLJIVOSTI U 2021.

	Smještajni objekti	Broj smještajnih jedinica		
		ukupno	sobe	apartmani
55.1 Hoteli i sličan smještaj	368	1 795	1 534	261
Hoteli ¹⁾	315	1 478	1 363	115
Turistička naselja	25	133	50	83
Turistički apartmani	3	57	-	57
Pansioni ²⁾	24	124	118	6
Guest house	1	3	3	-

1) Obuhvaćeni su hoteli, hoteli baštine, aparthoteli, integralni hoteli, lječilišni hoteli i hoteli posebnog standarda.

2) Obuhvaćeni su pansioni i lječilišni pansioni.

G-1. STRUKTURA SMJEŠTAJNIH JEDINICA U SKUPINI HOTELI I SLIČAN SMJEŠTAJ ZA OSOBE S INVALIDITETOM I SMANJENE POKRETLJIVOSTI U 2021.

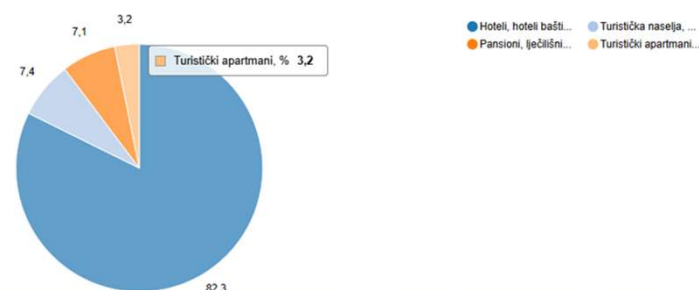

Izvor: <https://podaci.dzs.hr/2022/hr/31524>

Grand Park Hotel, Rovinj

M *Collection*

GRAND PARK HOTEL ROVINJ ★★★★★

PROVJERITE CIJENE

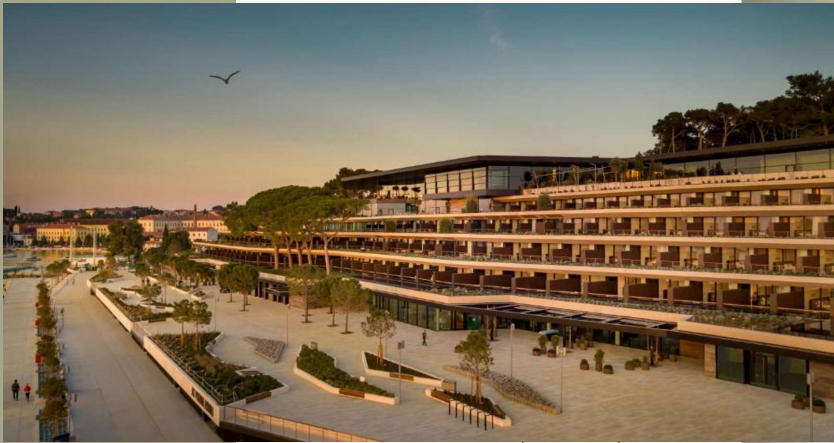

Soba Premium Accessible Park View



Usluge i sadržaji

- ✓ Pogled na park
- ✓ Klima-uređaj
- ✓ Udoban kutak za sjedenje
- ✓ Smart TV
- ✓ Balkon s dva stolca i stolom
- ✓ Sef
- ✓ Minibar
- ✓ Wi-Fi
- ✓ Cijela jedinica pristupačna je za invalidska kolica
- ✓ Prilagođene ručke, utikači i čitači kartica
- ✓ Bračni krevet
- ✓ Kupaonica s nižim umivaonikom, tuš-kabina prilagođena invalidskim kolicima
- ✓ Maks. 2 odrasle osobe i dijete do 16 godina

Izvor: www.maistra.com, www.3lhd.com

Grand Park Hotel, Rovinj



Hotel Lone, Rovinj

M *Collection*

HOTEL LONE

PROVJERITE CIJENE



Premium Accessible soba



Usluge i sadržaji

- ✓ Pogled na park
- ✓ Bračni krevet ili dva povezana ili odvojena kreveta
- ✓ Prilagođene ručke, utikači i čitači kartica
- ✓ Kupaonica s nižim umivaonikom, tuš-kabina prilagođena invalidskim kolicima i toalet s rukohvatima
- ✓ Balkon s dva stolca i stolom
- ✓ Klima-uređaj
- ✓ LCD SAT TV
- ✓ Sef
- ✓ Minibar
- ✓ Wi-Fi
- ✓ Maks. 2 odrasle osobe i dijete do 16 godina

Izvor: www.maistra.com, www.3lhd.com

Hotel Lone, Rovinj

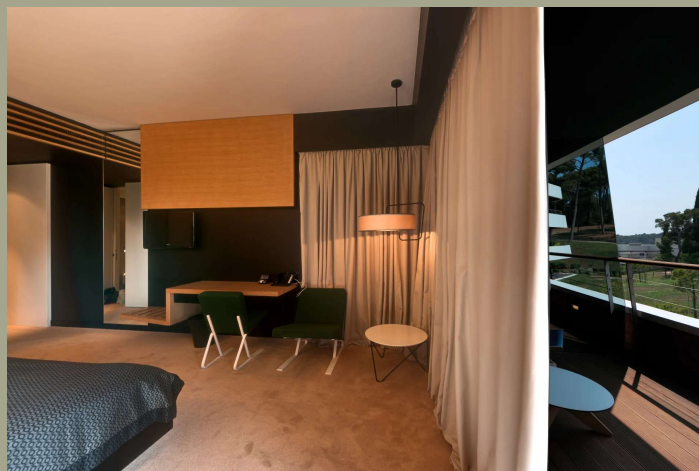



prilagođeno za osobe s invaliditetom

Kamp Šimuni, otok Pag



Izvor: www.camping-simuni.hr

turističko naselje BiVillage, Fažana

Odmor u Fažani pristupačan svima

Tražite li naselje za osobe s invaliditetom neposredno uz more? BiVillage je **inkluzivno turističko naselje bez arhitektonskih barijera certificirano „Village For All“**.

U našem turističkom naselju imat ćete **jednostavan pristup svim uslugama**: smještaj bez arhitektonskih barijera, jednostavan pristup plaži i moru te mogućnost samostalnog kretanja i odlaska u restoran.



SAZNAJTE VIŠE

Odmor bez arhitektonskih barijera



Posebne rampe za pristup moru



Sanitarni objekti opremljeni za osobe s invaliditetom



Smještaj bez arhitektonskih barijera



Plaža opremljena za osobe s invaliditetom



Posebne rampe za pristup moru

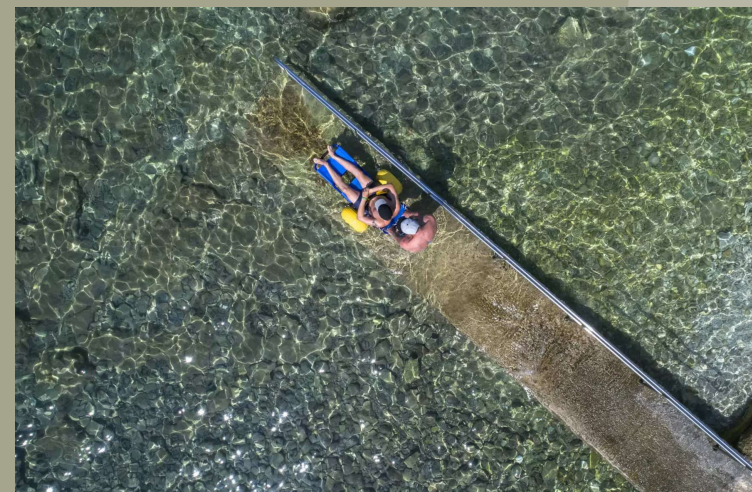

TURISTIČKO NASELJE ZA OSOBE S INVALIDITETOM NEPOSREDNO UZ MORE

Kolica JOB

Na plaži imamo **invalidska kolica s posebnim kotačima** za udobno i sigurno kretanje osoba s invaliditetom.

JOB kolica dostupna su svim našim gostima s posebnim potrebama, kako bi im se olakšao pristup plaži i moru. Riječ je o proizvodu posebno dizajniranom za osobe s invaliditetom, koji olakšava ulazak u vodu i omogućuje jednostavno kretanje i kupanje u moru.



Kolica JOB

HVALA NA PAŽNJI!

